

## PENGARUH FITUR TEKNOLOGI AJAIB (INSIGHT, ALERT, CHART) TERHADAP MINAT INVESTASI SAHAM BBRI PADA MAHASISWA

Yanty Faradillah<sup>1</sup>, Muhammad Haris<sup>2</sup>, Muhammad Surya Erlangga<sup>3</sup>, Fajar Rizky Hasibuan<sup>4</sup>,  
Riswanda Amaluddin Fauzi Hasibuan<sup>5</sup>, Alfi Sahri Manurung<sup>6</sup>

[yantyfaradillah@gmail.com](mailto:yantyfaradillah@gmail.com)<sup>1</sup>, [muhammad.haris071@gmail.com](mailto:muhammad.haris071@gmail.com)<sup>2</sup>, [msuryaerlangga@gmail.com](mailto:msuryaerlangga@gmail.com)<sup>3</sup>,  
[fajarrizkyhsb01@gmail.com](mailto:fajarrizkyhsb01@gmail.com)<sup>4</sup>, [riswandaaa73@gmail.com](mailto:riswandaaa73@gmail.com)<sup>5</sup>, [alfisahrimanurung80@gmail.com](mailto:alfisahrimanurung80@gmail.com)<sup>6</sup>

Universitas Harapan Medan

### Abstrak

Perkembangan Financial Technology (FinTech) telah mendorong digitalisasi aktivitas investasi di pasar modal Indonesia melalui penggunaan aplikasi investasi saham berbasis digital. Aplikasi Ajaib menyediakan fitur teknologi berupa Insight, Alert, dan Chart yang membantu investor, khususnya mahasiswa, dalam memperoleh informasi dan menganalisis pergerakan saham secara real-time. Penelitian ini bertujuan untuk menganalisis pengaruh pemanfaatan fitur Insight, Alert, dan Chart terhadap minat investasi mahasiswa pada saham PT Bank Rakyat Indonesia Tbk (BBRI), serta menganalisis pergerakan harga saham BBRI berdasarkan interval waktu tahunan (yearly), triwulanan (quarterly), bulanan (monthly), harian (daily), dan per jam (hourly). Metode penelitian yang digunakan adalah metode kuantitatif dengan pendekatan analisis time series terhadap data harga saham BBRI yang diperoleh melalui aplikasi Ajaib. Hasil penelitian menunjukkan bahwa fitur Insight, Alert, dan Chart memberikan kemudahan akses informasi, pemantauan harga secara real-time, serta dukungan analisis yang lebih sistematis, sehingga berpengaruh positif terhadap peningkatan minat investasi mahasiswa. Selain itu, saham BBRI memiliki pergerakan harga yang relatif stabil sebagai saham blue chip, sehingga dinilai sesuai bagi investor pemula dengan tingkat risiko rendah hingga moderat.

**Kata Kunci:** Aplikasi Ajaib, Insight, Alert, Chart, Saham Bbri, Minat Investasi Mahasiswa.

### 1. PENDAHULUAN

Pasar modal Indonesia mengalami transformasi signifikan seiring dengan perkembangan teknologi digital yang mendorong inovasi investasi (Rohyati et al., 2024). Pasar modal merupakan tempat pertemuan pemilik dan pencari dana melalui perdagangan saham sebagai instrumen pendanaan sekaligus investasi (Sagala et al., 2023).

Sejalan dengan perkembangan teknologi, berbagai platform investasi digital mulai bermunculan dan mempermudah akses berinvestasi (Jayadinata et al., 2022). Salah satunya aplikasi Ajaib, yaitu platform investasi digital yang memungkinkan pembelian reksa dana dan saham secara online dengan perdagangan real-time (Adi &

Sfenrianto, 2024). Untuk mendukung keputusan investasi, Ajaib menyediakan fitur Insight, Alert, dan Chart membantu penyajian informasi, notifikasi harga real-time (Lestari, 2024).

Di tengah dinamika pasar modal, sektor perbankan, termasuk Bank Rakyat Indonesia (BBRI), melakukan transformasi digital untuk meningkatkan daya saing (Wowor & Supriatna, 2025). BBRI merupakan salah satu saham blue chip yang diminati banyak investor karena fundamental yang kuat, fokus pada pembiayaan UMKM, serta kinerja yang stabil (Manurung et al., 2022). Popularitas BBRI menjadikannya sebagai salah satu saham yang sering dianalisis oleh investor pemula, termasuk mahasiswa, melalui aplikasi Ajaib (Nugraha et al., 2023).

Keberadaan fitur Insight, Alert, dan Chart membantu mahasiswa memperoleh informasi secara efisien dalam pengambilan keputusan investasi saham BBRI (Hani et al., 2025).

Di sisi lain, perkembangan teknologi informasi seperti aplikasi perdagangan saham dan algoritma trading semakin mempermudah investor individu mengakses pasar global (Rinjani & Darussalam, 2024). Saham merupakan sekuritas dengan tingkat risiko tinggi yang tercermin dari ketidakpastian return yang diterima investor di masa mendatang (Oktaviani et al., 2025). Oleh karena itu, fitur Insight, Alert, dan Chart pada aplikasi Ajaib membantu investor pemula, termasuk mahasiswa, meminimalkan risiko dan meningkatkan kepercayaan berinvestasi (Andriyani et al., 2023).

Tujuan penelitian ini adalah menguji pengaruh fitur teknologi aplikasi Ajaib yang meliputi Insight, Alert, dan Chart terhadap minat mahasiswa berinvestasi saham BBRI (Anggraini & Ariani, 2025).

## 2. METODE PENELITIAN

Penelitian ini menggunakan metode kuantitatif dengan menerapkan analisis time series terhadap data harga saham BBRI. Data dianalisis berdasarkan beberapa rentang waktu, yaitu yearly, quarterly, monthly, daily, dan hourly, untuk memperoleh gambaran menyeluruh mengenai pola dan tren pergerakan harga saham BBRI.

Pendekatan ini bertujuan untuk menilai tren jangka panjang, perubahan jangka menengah, hingga pergerakan jangka pendek yang dapat memengaruhi keputusan investasi. Dengan membandingkan perubahan harga pada setiap periode, penelitian ini membantu mengidentifikasi momen yang tepat untuk melakukan pembelian atau penjualan saham BBRI.

Analisis time series digunakan karena mampu menyajikan data historis yang objektif, akurat, dan mudah dipahami, sehingga hasil penelitian dapat mendukung proses evaluasi dan pengambilan keputusan

investasi secara lebih tepat dan terarah. Berikut adalah History pergerakan harga saham BBRI berdasarkan beberapa periode waktu:

### a. Yearly ( 1 Tahun Terakhir )

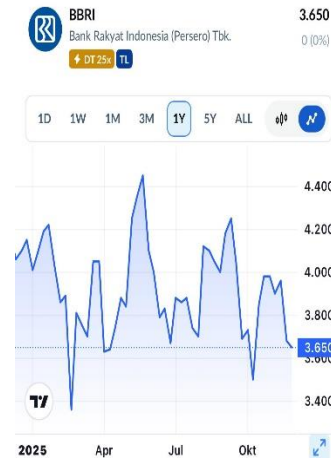

Sumber : Ajaib.co.id

### b. Quarterly ( 3 Bulan Terakhir )



Sumber : Ajaib.co.id

### c. Monthly ( 1 Bulan Terakhir )



Sumber : Ajaib.co.id

d. Daily ( 1 Hari )



Sumber : Ajaib.co.id

e. Hourly ( Per Jam )

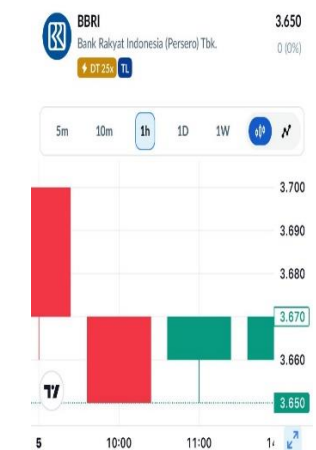

Sumber : Ajaib.co.id

## 1. HASIL DAN PEMBAHASAN

### Analisis Swot

a. Kekuatan ( Strengths )

- 1) BBRI termasuk saham blue chip → stabil dan terpercaya (Manurung et al., 2022).
- 2) Kinerja laba BBRI tumbuh konsisten → potensi profit berkelanjutan (Wowor & Supriatna, 2025).
- 3) Jaringan cabang & nasabah terbesar → basis bisnis luas & kuat (Kuswanto et al., 2024).
- 4) Fokus pembiayaan UMKM → sektor ekonomi yang terus berkembang (Wowor & Supriatna, 2025).
- 5) Dividen rutin → memberi pendapatan pasif bagi investor (Manurung et al., 2022).
- 6) Fundamental perusahaan kuat → risiko penurunan ekstrem lebih rendah (Oktaviani et al., 2025).
- 7) Ajaib mudah digunakan → cocok untuk investor pemula (Adi & Sfenrianto, 2024).
- 8) Pembelian saham via Ajaib dilakukan secara online → praktis & cepat (Jayadinata et al., 2022).
- 9) Ajaib diawasi OJK → legal & aman digunakan (Anggraini & Ariani, 2025).
- 10) Biaya transaksi Ajaib terjangkau → efisien untuk investasi rutin (Lestari, 2024).

b. Kelemahan ( Weaknesses )

- 1) Harga saham BBRI tetap bisa turun saat pasar melemah (Oktaviani et al., 2025).
- 2) Investor pemula bisa kesulitan membaca grafik & fundamental (Sa'diyah et al., 2021).
- 3) Ajaib butuh koneksi internet stabil agar transaksi lancar (Rinjani & Darussalam, 2024).
- 4) Butuh pemahaman analisis keuangan untuk menilai kesehatan BBRI (Jonathan & Setyawan, 2022).
- 5) Dividen tidak selalu tinggi → tergantung profit tahunan perusahaan (Manurung et al., 2022).
- 6) Investor mudah terpengaruh rumor → risiko panik jual (Nugraha et al., 2023).

- 7) Keuntungan optimal BBRI lebih cocok jangka Panjang (Oktaviani et al., 2025).
- 8) Ajaib kadang terlambat update data saat jam sibuk pasar (Adi & Sfenrianto, 2024).
- 9) Kinerja BBRI sangat dipengaruhi ekonomi nasional (Rohyati et al., 2024).
- 10) Tidak ada konsultasi analisis langsung → investor perlu belajar mandiri (Anggraini & Ariani, 2025).

c. Peluang ( Opportunities )

- 1) Konsistensi dividen BBRI → menarik investor jangka panjang di Ajaib (Hani et al., 2025).
- 2) UMKM berkembang pesat → memperkuat portofolio pembiayaan BBRI (Wowor & Supriatna, 2025).
- 3) Jumlah investor muda semakin meningkat → permintaan saham meningkat (Jayadinata et al., 2022).
- 4) Ajaib mempermudah investasi hanya lewat smartphone (Adi & Sfenrianto, 2024).
- 5) Digitalisasi layanan BRImo → meningkatkan efisiensi & daya saing BBRI (Wowor & Supriatna, 2025).
- 6) Literasi finansial meningkat → masyarakat makin terbuka terhadap investasi (Sa'diyah et al., 2021).
- 7) Edukasi dan webinar Ajaib → membantu investor lebih paham strategi (Lestari, 2024).
- 8) BBRI memperluas layanan digital → potensi nilai saham naik (Kuswanto et al., 2024).
- 9) Masuknya investor asing → dapat menaikkan harga saham BBRI (Rohyati et al., 2024).
- 10) Ajaib dapat menambah fitur analisis AI → bantu investor memilih waktu beli (Oktaviani et al., 2025).

d. Ancaman ( Threats )

- 1) Fluktuasi ekonomi global → dapat menekan harga saham BBRI (Rohyati et al., 2024).

- 2) Risiko kredit macet UMKM → berpengaruh pada profit BBRI (Wowor & Supriatna, 2025).
- 3) Persaingan dengan bank digital & fintech pembiayaan (Aeni et al., 2024).
- 4) Kenaikan suku bunga BI → dapat mengurangi permintaan pinjaman (Oktaviani et al., 2025).
- 5) Banyak pesaing aplikasi investasi → pengguna bisa mudah berpindah (Adi & Sfenrianto, 2024).
- 6) Risiko cyber attack / data breach pada aplikasi digital (Rinjani & Darussalam, 2024).
- 7) Kebijakan pemerintah/OJK dapat berubah → mempengaruhi pasar saham (Sagala et al., 2023).
- 8) Kepanikan pasar → investor pemula bisa jual rugi (Nugraha et al., 2023).
- 9) Inflasi tinggi → dapat menekan daya beli & profit BBRI (Oktaviani et al., 2025).
- 10) Ketergantungan investor pada rekomendasi aplikasi → keputusan kurang mandiri (Anggraini & Ariani, 2025).

**Decision Tree**

a. Langkah 1:

Tujuan Investasi

Apa tujuan utama kamu membeli saham BBRI?

- 1) Swing Trading / Jangka Pendek (< 1 tahun) → Kurang cocok, karena BBRI bukan saham yang sangat volatile. Pergerakannya lebih stabil dan tidak mengikuti komoditas, sehingga peluang swing trading lebih kecil.
- 2) Tabungan jangka menengah (1–5 tahun) → Layak dibeli, karena kinerja BBRI stabil, pertumbuhan kredit UMKM kuat, dan dividen dibagikan secara konsisten setiap tahun.
- 3) Kebebasan finansial (> 5 tahun) → Cocok sekali, karena BBRI merupakan saham blue chip sektor perbankan yang defensif, stabil, dan terus bertumbuh jangka panjang. Saham ini ideal sebagai aset utama untuk investasi jangka panjang.

b. Langkah 2:  
Profil Resiko

Seberapa besar fluktuasi yang kamu sanggupi?

- 1) Konservatif → Sangat cocok, karena BBRI memiliki volatilitas rendah, fundamental kuat, dan risiko kerugian relatif kecil. Stabil untuk investor yang menghindari risiko besar.
- 2) Moderat → Bisa membeli BBRI untuk jangka 1–3 tahun Dengan fokus pada pertumbuhan kredit UMKM, stabilitas laba, dan pembagian dividen rutin.
- 3) Agresif → Masih cocok sebagai penyeimbang portofolio, namun kurang ideal sebagai saham utama untuk mengejar profit besar jangka pendek. Investor agresif dapat memanfaatkan momentum saat koreksi untuk average down.

c. Langkah 3:

Dana Awal dan Likuiditas

Berapa modal dan seberapa cepat dana dibutuhkan untuk dicairkan?

- 1) Dana kecil < 1 juta → Bisa membeli BBRI beberapa lot karena harga relatif terjangkau dan sangat likuid. Gunakan strategi buy on weakness, target profit realistis 3–5%.
- 2) Dana menengah 1–50 juta → Cocok untuk strategi buy and hold, memanfaatkan stabilitas BBRI dan dividen tahunan. Bisa melakukan average down saat pasar koreksi ringan.
- 3) Dana besar > 50 juta → Ideal untuk diversifikasi. BBRI bisa menjadi 20–30% dari portofolio karena stabil, fundamental kuat, dan risiko rendah. Sangat aman bagi investor jangka panjang.

d. Langkah 4:

Penilaian Instrumen (Saham BBRI)

Instrumen:

Saham langsung (BBRI)

**Kelebihan:** Fundamental sangat kuat, stabil, dividen rutin, risiko rendah, dan likuiditas tinggi.

**Kekurangan:** Pergerakan harga kurang volatil, potensi profit jangka pendek kecil, dan sangat dipengaruhi kondisi makro (suku bunga & NPL).

**Cocok untuk:** Investor pemula, konservatif & moderat, serta strategi buy and hold jangka menengah–panjang.

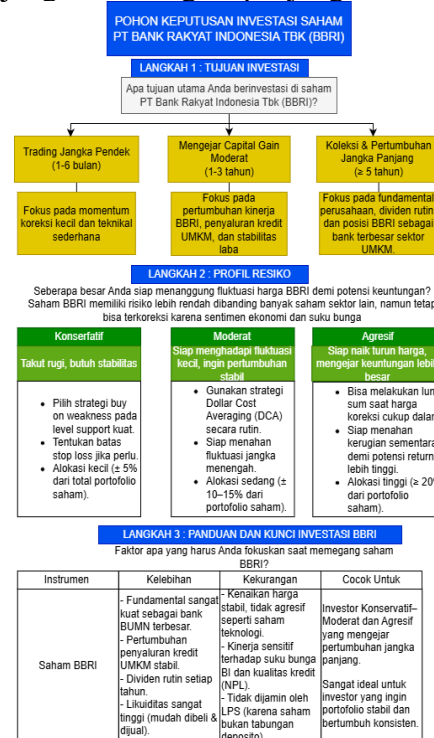

Gambar 1 Decision Tree BBRI

Sumber : Data diolah (2025)

Critical Thinking

Langkah	Penjelasan
1. Clarify the Issue (Perjelas Masalah)	Apa tujuan utama? → Mencari keuntungan jangka menengah–panjang (1–5 tahun) dari pertumbuhan stabil BBRI yang didukung kinerja kredit UMKM, fundamental kuat, dan dividen rutin

	setiap tahun.
<b>2. Gather Evidence (Kumpulkan Bukti)</b>	<p>Pantau grafik harga BBRI : volume transaksi, area resistance dan support, serta berita tren pergerakan yang dipengaruhi faktor ekonomi nasional seperti suku bunga BI, inflasi, sentimen perbankan, kinerja kredit UMKM, serta laporan keuangan BBRI.</p> <p>Gunakan fitur Insight, Alert, dan Chart di Ajaib untuk memantau berita penting, analisis pasar, dan pergerakan harga saham BBRI secara akurat dan real-time.</p>
<b>3. Evaluate Evidence (Evaluasi Bukti)</b>	BBRI memiliki volatilitas rendah–sedang, sehingga lebih

	<p>stabil dibanding saham komoditas atau teknologi. Saham ini cocok untuk strategi buy and hold, karena memiliki fundamental kuat, pertumbuhan laba konsisten, dan dividen menarik. Fluktuasi tetap terjadi saat suku bunga naik atau sentimen perbankan melemah, namun pola teknikal BBRI cenderung jelas dan mudah dianalisis.</p>
<b>4. Consider Alternatives (Pertimbangkan Alternatif)</b>	<p>Bandingkan dengan saham bank lain (misalnya BMRI, BBNI, BRIS). BBRI cenderung lebih likuid, pergerakannya stabil, dan memiliki basis nasabah UMKM terbesar sehingga lebih defensif. Alternatif lain seperti saham</p>

	teknologi bisa memberikan pertumbuhan lebih cepat, namun risikonya lebih besar dibanding BBRI.
<b>5. Make a Judgement (Buat Keputusan)</b>	Strategi : Gunakan metode Buy on Weakness saat harga mendekati area support kuat, dan Sell on Strength jika harga mencapai resistance. Pasang stop loss 3–5% untuk mengelola risiko. Gunakan aplikasi Ajaib untuk memantau berita perbankan, perubahan suku bunga BI, dan laporan keuangan BBRI.

#### Keputusan Investasi BBRI

##### 1. Entry Point:

Buy di area support (Rp 3.800)

##### 2. Stop Loss (SL):

Stop Loss untuk harga beli Rp 3.800:

$$a. -3\% = 3.800 - 114 = \text{Rp } 3.686$$

$$b. -5\% = 3.800 - 190 = \text{Rp } 3.610$$

Jadi SL ideal: Rp 3.610 – Rp 3.686

(Disesuaikan dengan toleransi risiko kamu)

##### 3. Take Profit (TP):

TP 5%

$$5\% \times 3.800 = 190$$

$$\rightarrow \text{TP } 5\% = \text{Rp } 3.990$$

TP 10%

$$10\% \times 3.800 = 380$$

$$\rightarrow \text{TP } 10\% = \text{Rp } 4.180$$

Jadi:

Target TP ideal: Rp 3.990 – Rp 4.180

Jika BBRI sedang momentum bullish, TP 7–12% juga masih realistis

##### 4. Indikator Wajib:

- Suku Bunga BI (lebih rendah → perbankan untung)
- NPL BBRI (semakin kecil → semakin sehat)
- Laporan Laba & Kredit UMKM
- Volume Perdagangan
- RSI (overbought/oversold)
- Support & Resistance
- EMA 20 & EMA 50

#### Cara Download Dan Daftar Akun Ajaib

Berikut adalah Langkah-langkah nya :

- Unduh aplikasi Ajaib di Google Play Store atau App Store

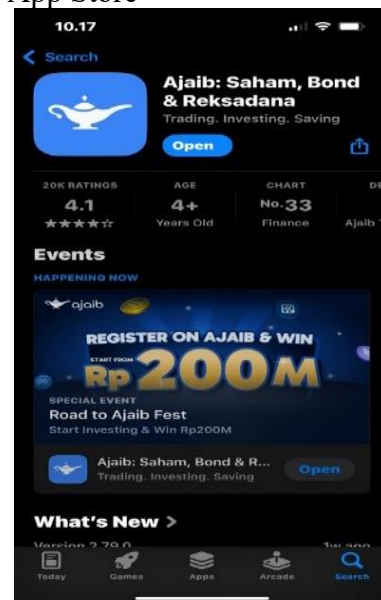



2. Buka aplikasi pilih salah satu



3. Lalu daftar akun masukkan email, nomor HP, dan buat password



4. Lalu klik “Mulai Verifikasi Instan”

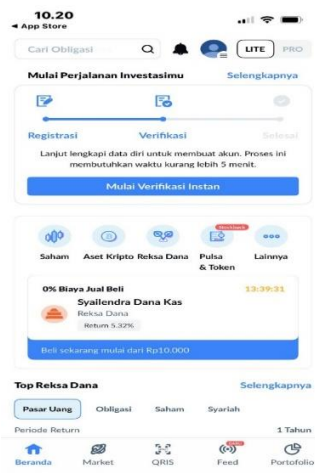

5. Lengkapi data diri dan verifikasi KTP.



6. Lalu Verifikasi Identitas klik “Mulai”



7. Lalu isi data diri lanjutan





8. Lalu isi Profil risiko investor, Informasi institusi, dan Alamat perusahaan

9. Lalu isi Informasi Rekening Tujuan Penarikan dan ceklis setuju semua

10. Lalu proses tanda tangan

11. Lalu masukan kode atau pilih selesai

12. Lalu ceklis dan aktifkan atau klik (x)

13. Lalu pilih Lengkapi data diri atau klik (x)

## 14. Lalu isi Data Nasabah dan Kontak Darurat

## 15. Lalu isi Informasi Pekerjaan dan centang setuju semua dan kirim Dokumen

## 16. Tunggu proses verifikasi oleh Ajaib Sekuritas (1–2 hari kerja).

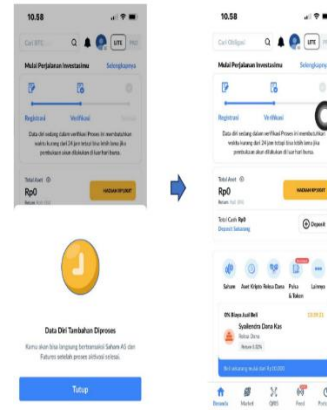

## 17. Setelah akun aktif, pengguna bisa mulai berinvestasi.

**Cara Membeli Saham Di Bbri**

Berikut adalah Tahapan membeli saham BBRI :

## 1. Membuka Halaman Saham BBRI : Pada halaman utama saham BBRI (Bank Rakyat Indonesia Tbk) terlihat:

- Harga terakhir : Rp 3.800
- Perubahan hari ini: -50 (-1.35%)

Grafik menunjukkan tren penurunan harga sepanjang hari, sehingga kamu melihat bahwa harga BBRI sedang berada di area support lebih rendah dibanding harga pembelian kamu sebelumnya (Rp 3.800). Karena harganya turun ke level Rp 3.650, kamu mempertimbangkan untuk membeli di area yang lebih rendah ini agar bisa menurunkan harga rata-rata pembelian (average down).

2. Klik Tombol “Beli” di bagian bawah halaman untuk melakukan pembelian saham



3. Mengisi Detail Order (Halaman Beli BBRI) Pada halaman pembelian:
  - a. Tipe Order: Limit Order
  - b. Harga per lembar: Rp 3.800
  - c. Jumlah lot: 1 lot (100 lembar saham)
  - d. Total harga: Rp 380.000
  - e. Fee broker: Rp 575
  - f. Total biaya: Rp 380.575
  - g. Periode Order: Day (berlaku hanya untuk hari itu; jika tidak match, otomatis dibatalkan oleh sistem setelah jam bursa tutup)

BBRI  
3.650 (0%)

Beli Jual Fast

Akun ① Cash Rp Regular +10x Day Trade +25x Margin +2.85x

Tipe Order Limit Order

Harga 3.800

Lot 1

Periode Hari

Total Beli (Plus Fee) Trade Limit Rp380.575

Cash + Rp20.392  
Trade Limit +10x Rp6.443.928  
Transaksimu menggunakan tambahan Trade Limit. Atur Limit >

Take Profit/Stop Loss ①

Orderbook Open Order Running Trade

Beli

4. Konfirmasi Pembelian Muncul jendela “Konfirmasi Pembelian” yang menampilkan ringkasan order:
  - a. Saham: BBRI
  - b. Harga: Rp 3.800
  - c. Jumlah: 1 lot
  - d. Total (termasuk fee): Rp 380.575
5. Klik tombol “Beli” untuk mengirim order beli ke sistem bursa

Konfirmasi Limit Order

BBRI  
Bank Rakyat Indonesia (Persero) Tbk.

Rp380.575  
1 Lot

Pesanan kamu akan masuk antrian dan dieksekusi secara otomatis saat bursa buka kembali.

Harga Beli Rp3.800  
Cash Terpakai Rp20.392  
Limit Terpakai Trade Limit Rp360.183 + fees  
Produk Regular (Trade Limit)  
Periode Hari  
Biaya Transaksi Rp575

Transaksimu menggunakan tambahan Buying Power Trade Limit. Pelajari lebih lanjut

Jual saham atau lakukan deposit sebelum memasuki T+3 untuk menghindari suspend buy atau saham terjual langsung.

Dengan klik Beli, saya menyatakan setuju dengan Syarat dan Ketentuan penggunaan Trade Limit yang berlaku.

Beli

6. Order Beli Terkirim Setelah dikonfirmasi, muncul notifikasi: Order beli terkirim.

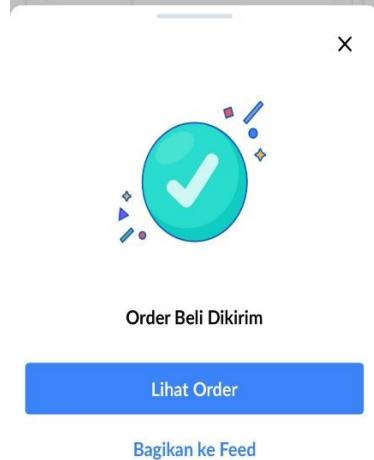

7. Mengecek Status Order Masuk ke menu Transaction → Order List



#### 4. KESIMPULAN

Berdasarkan hasil analisis dan pembahasan yang telah dilakukan, maka dapat disimpulkan sebagai berikut:

1. Penerapan Financial Technology (FinTech) melalui aplikasi Ajaib telah mempermudah proses investasi saham secara digital. Mahasiswa dapat mengakses informasi, memantau pergerakan harga, serta melakukan transaksi saham PT Bank Rakyat

Indonesia Tbk (BBRI) secara lebih efisien dan transparan.

2. Fitur Insight, Alert, dan Chart pada aplikasi Ajaib berperan penting dalam membantu mahasiswa memahami kondisi pasar, memantau perubahan harga saham secara real-time, serta melakukan analisis pergerakan saham secara lebih terarah, sehingga berdampak positif terhadap peningkatan minat investasi mahasiswa.
3. Hasil analisis pergerakan harga saham BBRI berdasarkan interval waktu tahunan, triwulanan, bulanan, harian, dan per jam menunjukkan bahwa saham BBRI memiliki pergerakan yang relatif stabil sebagai saham blue chip, sehingga lebih mudah dianalisis oleh investor pemula.
4. Berdasarkan hasil penelitian, saham BBRI dinilai sebagai instrumen investasi yang sesuai bagi mahasiswa dengan profil risiko rendah hingga moderat serta cocok untuk strategi investasi jangka menengah hingga panjang dengan dukungan teknologi investasi digital pada aplikasi Ajaib.

#### 5. DAFTAR PUSTAKA

- Adi, E., & Sfenrianto, S. (2024). Analysis of Factors that Influence the Use of Online Investment Applications (Ajaib). *Syntax Idea*, 6(8), 3486–3504.
- Aeni, F., Vidiati, C., & Selasi, D. (2024). Penggunaan Financial Technology (Fintech) Terhadap Investasi Pasar Modal. *Research Accounting and Auditing Journal*, 1(1), 14–18.
- Andriyani, W., Dawis, A. M., Purnomo, R., Bani, F. C. D., Diningrat, M. S. M., Putra, Y. W. S., & Novi, N. (2023). DATA LAKE INSIGHTS. Penerbit Widina.
- Anggraini, E. M., & Ariani, K. R. (2025). Pengaruh Pengetahuan Investasi, Modal Minimal, Teknologi Informasi dan Toleransi Risiko Terhadap Minat Berinvestasi Mahasiswa Pada Platform Ajaib. *Journal of Accounting and Finance Management*, 6(1), 238–249.
- Hani, H. W., Daulay, A. N., & Rahmani, N. A. B. (2025). The Influence of Student Interest in

- Stock Investment in the Banking Sector: A Case Study at KSPMS Golden UIN Sumatera Utara. *Amkop Management Accounting Review (AMAR)*, 5(1), 558–574.
- Jayadinata, K., Krisyardi, G., & Kurniawan, I. (2022). Pengaruh platform investasi digital terhadap minat berinvestasi generasi Z. *Prosiding National Seminar on Accounting, Finance, and Economics (NSAFE)*, 2(5).
- Jonathan, N., & Setyawan, I. R. (2022). Pengaruh Financial Literacy, Financial Inclusion dan Financial Behaviour terhadap Minat Berinvestasi Mahasiswa. *Jurnal Manajerial Dan Kewirausahaan*, 4(4), 891–898.
- Kuswanto, A. D., Amanda, A. P., Priscilla, Y., Magdalena, M., Safira, A. P., & Maulida, I. (2024). Penerapan Algoritma Linear Regression Dalam Memprediksi Harga Saham Bank BRI. *Switch: Jurnal Sains Dan Teknologi Informasi*, 2(3), 88–102.
- Lestari, E. D. (2024). Pengaruh Literasi Keuangan Dan Persepsi Risiko Terhadap Keputusan Investasi Syariah Mahasiswa Di Kabupaten Banyumas Melalui Aplikasi Ajaib Dengan Locus of Control Sebagai Variabel Moderasi. *Universitas Islam Negeri (UIN) Prof. KH. Saifuddin Zuhri Purwokerto*.
- Manurung, A. H., Simatupang, A., & Puspitasari, V. A. (2022). Analisis Forecasting Harga Saham Perbankan Blue Chip Periode Maret 2019–Maret 2021 Menggunakan Model ARCH-GARCH. *Eligible: Journal of Social Sciences*, 1(1), 1–10.
- Naphani, A. M., & Ramli, H. M. (2024). Akhmad Mutawali: Pengertian Minat, Perhatian, Komunikasi Dan Partisipasi, Disilin Dalam Psikologi Pendidikan. *Islamic Education*, 3(4), 159–166.
- Nugraha, S., Aprilyansyah, M. S., Yustha, Y., Andanu, O., & Setyowati, E. D. P. (2023). SEKOLAH PASAR MODAL BAGI MAHASISWA UNIVERSITAS PGRI PALANGKA RAYA. *JURNAL BAKTI UPPR: Jurnal Pengabdian Kepada Masyarakat*, 1(1), 44–50.
- Oktaviani, U., Ramadhani, R. A. A., Lukman, S., & Ningsih, N. A. (2025). Pasar Uang Dan Pasar Modal Aplikasi Ajaib dalam Analisis dan Investasi Saham. *Journal Scientific of Mandalika (JSM)* e-ISSN 2745-5955| p-ISSN 2809-0543, 6(4), 808–825.
- PUTRA, R. A. R. (n.d.). PENGERTIAN FINTEK.
- Rinjani, A. C., & Darussalam, M. R. (2024). Investasi Di Era Digital: Peluang Dan Tantangan Di Pasar Modal. *Jurnal Media Akademik (JMA)*, 2(12).
- Rohyati, R., Rokhmah, F. P. N., Syazeedah, H. N. U., Fitriyaningrum, R. I., Ramadhan, G., & Syahwildan, M. (2024). Tantangan dan peluang pasar modal Indonesia dalam meningkatkan minat investasi di era digital. *Kompeten: Jurnal Ilmiah Ekonomi Dan Bisnis*, 3(1), 909–918.
- Sa'diyah, S. H., Suhardiyah, M., & kurnia Firdausia, Y. (2021). ANALISIS MINAT DAN PENGETAHUAN MAHASISWA DALAM BERINVESTASI SAHAM PADA MAHASISWA AKUNTANSI UNIVERSITAS PGRI ADI BUANA SURABAYA. *Journal of Sustainability Bussiness Research (JSBR)*, 2(3), 194–203.
- Sagala, L. A. G., Nurmalasari, S., Frialyani, S. Z., & Mulyadi, D. (2023). Perkembangan dan Tantangan Pasar Modal Indonesia. *Jurnal Ilmiah Wahana Pendidikan*, 9(2), 324–328.
- Wahjono, S. I. (2022). Pengertian FINTEK. Publisher: Researchgate. Sentot Imam Wahjono.
- Wowor, N. R. L., & Supriatna, A. (2025). Pengaruh Transformasi Digital dan Likuiditas terhadap Kinerja Keuangan Bank Rakyat Indonesia (Persero) Tbk.(BBRI) 2014-2023. *Jurnal Operasional Manajemen [JURAMA]*, 2(3), 610–620.